Sujets de prière :

- La distribution des NT et la littérature pendant les jeux Olympiques et le relai de la torche (mai 19 au 9 septembre) : la distribution continuelle pendant les jeux paralympiques ; que la Parole de Dieu puisse être semée et puisse croître dans les cœurs des récipients ; le suivi et le soin pour ceux qui désirent être contactés (60 000 Bibles ont été distribuées ; 60% désirent plus de contact).
- Le projet de la Défense et la Confirmation : Le contact avec les théologiens et les intellectuels concernant notre réponse à la lettre négative ouverte, y compris : la sécurité dans le voyage et la fécondité du contact, et un effet positif sur l'œuvre du campus ; la recherche sur des nouveaux livres qui vont documenter l'histoire du recouvrement du Seigneur en Amérique du Nord ; l'effet positif des nouveaux extraits de vidéo du Christian Research Institute (l'Institut chrétien de la recherche).
- La fortification des sept églises suivantes : Halifax, Ottawa, Markham, Hamilton, St-Catherine, Saskatoon et Edmonton ; que les saints des autres églises leurs rendent visite ; qu'elles croissent, augmentent et se propagent.
- Les étudiants collégiaux, universitaires et ceux du deuxième ou troisième cycle : Que des nouveaux étudiants puissent être édifiés adéquatement avec l'église ; le retrait pour les étudiants à Ste-Adèle le 26 au 28 août ; que les étudiants soient pleinement consacrés pour vivre pour Christ et l'église.
- Les services dans l'église : Que nous soyons perfectionnées pour vraiment servir Dieu dans l'esprit ; que plusieurs saints qui ne servent pas actuellement aient le fardeau de commencer à servir ; que tous les services servent avec le même fardeau, le même but, et le commun accord pour l'édification du Corps de Christ.
- Priez pour les besoins locaux de Montréal : les saints, les contacts et ceux qui ont besoin de soin et d'attention.

Lecture quotidienne

- La Sainte Bible version recouvrement avec les notes : Nb 7.1-13.33.
- PSVCM : Cristallisation du livre des Psaumes, vol. 4, semaine 19.

Annonces

- Lundi soir à 19h30 à la salle de réunion il y aura une réunion spéciale avec la sœur Lin et les sœurs. Nous encourageons surtout aux jeunes sœurs d'y assister.
- Il y aura une réunion de service pour les services du site-web et de l'hebdo avec les frères responsables jeudi le 23 aout à 19h30 à la salle de réunion.
- Tous les saints sont les bienvenus à un barbecue avec les étudiants collégiaux et universitaires le 26 août à Sainte-Adèle commençant à 15h00. Pour ceux qui s'y intéressent, veuillez parler à un des serviteurs à temps plein avant mercredi le 22 aout. Nous demandons pour un don de 5$ pour aider avec le coût de la nourriture.
- Nous aimerions annoncer que la conférence internationale de l'Action de grâces aura lieu à la ville d'Oklahoma, Oklahoma, jeudi le 22 novembre jusqu'au jour du Seigneur le 25 novembre, 2012.
- Il y aura une conférence en Israël du 15-17 novembre. Il y aura aussi un tour d'Israël du 8-15 novembre, avec l'option d'un tour au Jordan du 18 au 20 novembre. La date d'échéance pour l'inscription pour le logement à la conférence est le 15 octobre. Veuillez voir www.jjtravelinisrael.com pour les renseignements du tour.

Horaire de nettoyage et services le Jour du Seigneur

19 août	Service : Sinophone nord Nettoyage : Sinophone district 2
26	Service : Sinophone sud Nettoyage : Anglophone
2 sept	Service : Anglophone B Nettoyage : Sinophone district 1 Le grand nettoyage de la salle de réunion.
9	Service : Sinophone central 1 Nettoyage : Francophone, Hispanophone.

Événements à venir

- 26-28 août, Sainte-Adèle : Le retrait pour les étudiants collégiaux et universitaires.
- 18- août-sept 1 : **la formation de vidéo sinophone**.
- 22-23 sept, Bussigny, Suisse : la conférence internationale francophone.
- 15-17 novembre, Karei Deshe, Israël : la conférence de l'automne.
- 22-25 novembre, Oklahoma : La conférence internationale de l'Action de grâces.

D'autres événements sont listés sur le site web de l'église.

Activités de la semaine

AOUT 19 JOUR DU SEIGNEUR	10h00 à 12h00, la salle de réunion : la table du Seigneur. 12h30 à 13h30, la salle de réunion : l'agape.

	☸ 14h00, la salle de réunion : la formation de vidéo sinophone.
20 lundi	☸ 19h30, la salle de réunion : la communion avec la sœur Lin.
21 mardi	☸ 19h30 : les réunions de prière selon les districts dans diverses maisons. ☸ 19h30, la salle de réunion : la formation de vidéo sinophone.
22 mercredi	☸ 10h00 à12h00 : La réunion sinophone de poursuite d'un livre du ministère.
23 jeudi	☸ 19h30, la salle de réunion : la réunion de service du site-web et de l'hebdo.
24 vendredi	☸ Le soir : les réunions de maison (anglophone/ francophone/sinophone)
25 samedi	☸ 15h30 à 21h00, la salle de réunion : la formation de vidéo sinophone
26 JOUR DU SEIGNEUR	☸ 10h00 à 12h00, la salle de réunion : la table du Seigneur. ☸ 12h30 à 13h30, la salle de réunion : l'agape.

Statistique de présence

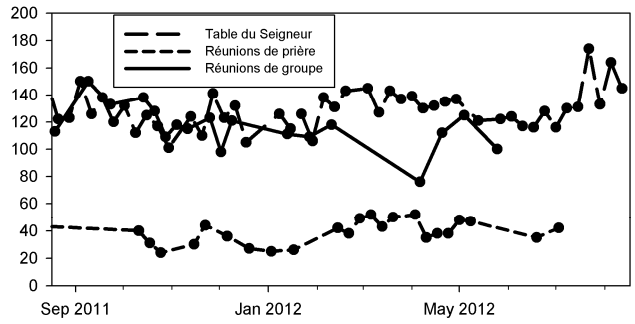

Le pardon et la restauration

Références bibliques : Col 3.4 ; Phil 1.21 ; Ga 2.20.

Notre vie

I. Christ notre vie

De nombreux chrétiens ont une mauvaise idée du Seigneur Jésus. Ils pensent que le Seigneur est venu donner un modèle de référence aux hommes et que nous devrions imiter ce modèle. Il est vrai que la Bible nous invite à imiter le Seigneur (Rm 15.5 ; 1 Co 11.1 ; etc.). Mais la Bible ne nous dit pas de le faire par nos propres forces. Il y a une chose que nous devons réaliser avant de pouvoir L'imiter. De nombreuses personnes veulent imiter le Seigneur, mais elles échouent lamentablement. Elles regardent le Seigneur comme elles regarderaient une calligraphie chinoise, comme quelque chose à recopier point par point. Elles ne se rendent pas compte que l'homme est faible et qu'aucune énergie humaine ne donnerait suffisamment de force pour L'imiter.

Certains chrétiens pensent qu'ils peuvent demander au Seigneur de leur donner la force nécessaire pour L'imiter, simplement parce que la Bible dit : « Je puis tout par celui qui me fortifie » (Ph 4.13). Ils ont l'impression qu'il y a beaucoup de choses à faire, de nombreux préceptes bibliques auxquels il faut obéir et de nombreux exemples de la vie de Jésus qui méritent d'être imités. Ils ont aussi l'impression qu'ils ne peuvent rien faire tant que le Seigneur ne leur en donne pas la capacité. C'est pourquoi ils s'adressent au Seigneur pour recevoir cette puissance. Ils pensent que si le Seigneur pouvait leur donner cette puissance, ils seraient capables de résister à tout. De nombreuses personnes attendent et espèrent que le Seigneur leur donnera quotidiennement la force dont elles ont besoin pour mener leurs activités.

Il est vrai que nous devons nous reposer sur le Seigneur pour recevoir la puissance. Mais au-delà de la puissance, nous devons nous rendre compte d'une chose. Et si nous ne voyons pas cette chose, nous ne pourrons pas recevoir la puissance dont nous avons besoin, même si nous sommes tournés vers le Seigneur. Nous pouvons prier tous les jours pour recevoir la puissance. Et parfois le Seigneur répond à ces prières et parfois Il ne répond pas. Pour certaines personnes, cela signifie qu'elles ne peuvent faire les choses que si le Seigneur leur en donne la force et qu'elles ne peuvent rien faire quand Il ne leur donne pas cette force. C'est précisément la raison pour laquelle tellement de chrétiens échouent encore et encore. Nous devons demander au Seigneur de nous rendre capables de faire les choses. Mais si nous considérons ce sujet comme un commandement isolé ou comme la seule façon d'y arriver, nous échouerons.

La relation fondamentale qui existe entre Christ et nous se résume par les mots suivants : Christ notre vie. Nous pouvons imiter le Seigneur uniquement parce qu'Il est notre vie. Nous pouvons Lui demander de nous donner des forces uniquement parce qu'Il est notre vie. Il est impossible de L'imiter ou de recevoir Sa puissance si nous n'avons pas compris ce que signifie Christ notre vie. Ce qui explique qu'il faille d'abord comprendre, voir et saisir le sens des mots « Christ notre vie », avant de pouvoir L'imiter ou Lui demander des forces.

Colossiens 3.4 dit : « Christ notre vie. » Philippiens 1.21 dit : « Car pour moi, vivre c'est Christ. » Cela nous montre que le chemin de la victoire est dans le fait que Christ soit notre vie. La victoire réside dans : « Christ est ma vie. » Si un chrétien ne sait pas ce que veut dire « Christ notre vie » ni « Car pour moi, vivre c'est Christ », il ne peut pas expérimenter la vie du Seigneur sur terre ; il ne peut pas Le suivre, il ne peut pas expérimenter la victoire en Lui, ni marcher dans le chemin qui se présente devant lui.

***Note**: Le contenu est un extrait de Leçons pour nouveaux croyants #15, Notre vie, par Watchman Nee, publié par Living Stream Ministry qui est disponible à :* http://www.lsm.org/francais/24/index.html